

Kapittel 1. Funksjoner

Funksjon er et av de viktigste begrepene i matematikken. Funksjoner handler om sammenhengen mellom to størrelser. I dette kapitlet skal vi se nærmere på to typer funksjoner, lineære og eksponentielle.

- Hvordan vi skal tolke grafer
- Hva som kjennetegner lineær vekst
- Hva som kjennetegner eksponentiell vekst
- Framstille funksjoner ved hjelp av tekst, formel, verditabell og graf.
- Finne gjennomsnittlig og momentan vekstfart
- Tolke svarene i praktiske situasjoner

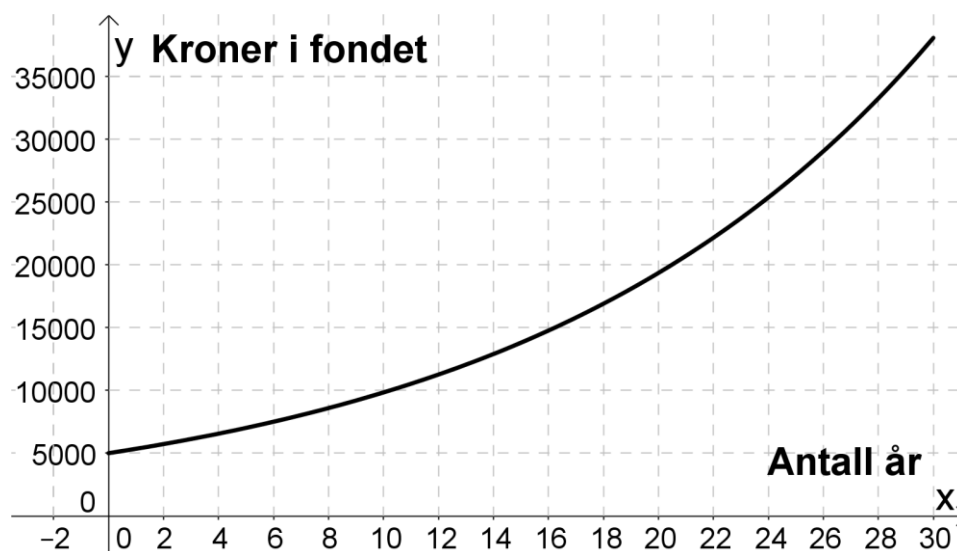

Mål for kapittel 1. Funksjoner



Kompetansemål

Mål for opplæringen er at eleven skal kunne

- bruke digitale verktøy til å undersøke kombinasjoner av polynomfunksjoner, rotfunksjoner, potensfunksjoner og eksponentialfunksjoner som beskriver praktiske situasjoner, ved å bestemme nullpunkt, ekstremalpunkt og skjæringspunkt og finne gjennomsnittlig vekstfart og tilnæringsverdier for momentan vekstfart
- bruke funksjoner til å modellere, drøfte og analysere praktiske sammenhenger

Læringsmål

Etter at du har arbeidet med dette kapitlet skal du sette kryss i de boksene som tilhører de læringsmålene du har oppnådd. Det er viktig at du er ærlig og at du ikke krysser i de boksene som du føler at du ikke kan. På den måten vet du på hvilket område du må forbedre deg.

Etter dette kapitlet vet jeg

- hvordan jeg tegner et koordinatsystem med riktig inndeling av aksene
- hvordan jeg merker av punkter i et koordinatsystem
- hvordan jeg kan hente ut informasjon fra en graf
- hvordan jeg tegner en funksjon i GeoGebra med aksetitler
- hvordan jeg leser av fra x- og y-aksen i GeoGebra
- hvordan jeg finner nullpunkter i GeoGebra
- hvordan jeg finner topp- og bunnpunkt i GeoGebra
- hvordan jeg finner gjennomsnittlig og momentan vekstfart i GeoGebra

Etter dette kapitlet kan jeg forklare

- hva som kjennetegner ulike typer funksjoner: lineære-, polynom-, eksponentiell-, potens- og rotfunksjoner
- hvordan jeg finner konstantledd og stigningstall
- hvordan jeg kan tegne en rett linje ved hjelp av konstantledd og stigningstall
- hva gjennomsnittlig og momentan vekstfart forteller meg om en praktisk situasjon

Etter dette kapitlet kan jeg vurdere og

- forklare hva avleste verdier fra en graf forteller meg om en praktisk situasjon
- velge hensiktsmessig hjelpemidler når jeg jobber med funksjoner

Utforskende oppgave – Måle og presentere

I denne oppgaven skal dere jobbe i par.

Dere skal utføre, måle og notere. Bli enige om hvem som gjør hva.

Dere skal måle vekt, lengde, temperatur eller tid ved hjelp av ulikt antall gjenstander dere får av faglærer.

Deretter skal dere presentere resultatene for resten av klassen.

Dette skal dere gjøre ved å

- fylle ut en tabell med måleresultater
- fremstille resultatene i et koordinatsystem
- lage et regnestykke som viser hvordan man regner ut de ulike måltallene dere fant i a)
- skrive en forklarende tekst på hvordan man regner ut de ulike måltallene dere fant i a)

Dere får en av følgende oppgaver av faglærer:

Oppgave 1:

Legg en og en terning på en vekt. Noter resultatene.

Oppgave 2:

Sett et begerglass på en vekt. Legg i terninger en og en. Noter resultatene.

Oppgave 3:

Legg 10 terninger på en vekt. Ta bort en og en terning til det ikke er noen igjen. Noter resultatene.

Oppgave 4:

Legg en og en gjenstand av samme type etter hverandre på et bord f.eks. tannpikere, q-tips, samme type penner eller liknende. Mål lengden av rekka for hver gang du legger til en ny. Noter resultatene.

Oppgave 5:

Stå på en stol. Slipp en muffinsform ned på gulvet. Ta tiden fra du slipper den til den treffer gulvet. Gjenta forsøket noen ganger. For hver gang legger du en ekstra muffinsform oppi de forrige. Noter resultatene. I denne oppgaven skal dere bare gjøre a) og b).

Oppgave 6:

Fyll en tank med vann. Åpne krana og la vannet renne ut. Mål vannhøyden i tanken etter hvert som tiden går. I denne oppgaven skal dere bare gjøre a) og b).

Oppgave 7

Kok opp vann og hell det i en kopp. Sett et termometer oppi koppen. Mål temperaturen ettersom tiden går. Noter resultatene.

1. Graftolkning

En grafisk fremstilling gir oss informasjon om sammenhengen mellom flere størrelser.

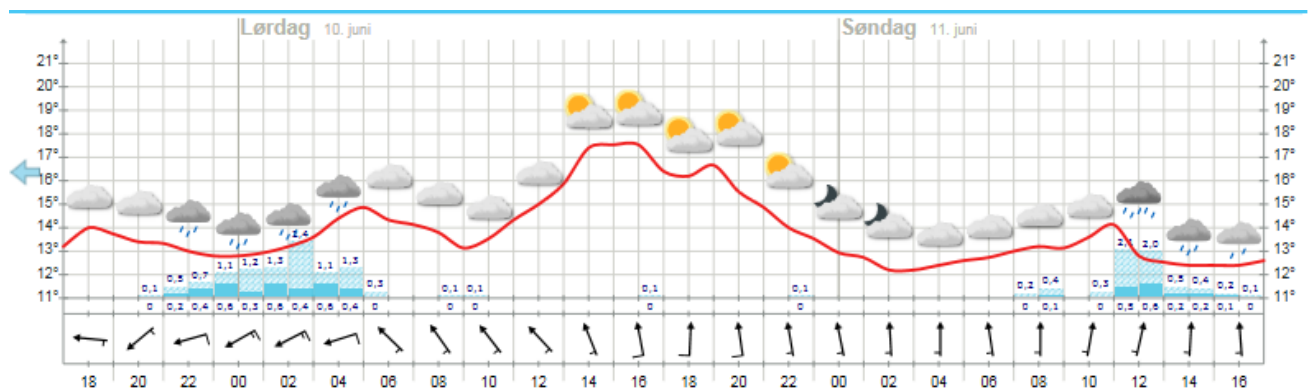

Se på bildet over fra yr.no som viser varselet for Hellerud videregående skole. Angi tidspunktene som hele timer, og temperaturen med én desimal. Starttidspunktet er kl. 17:00 fredag 9.juni.

- Når er det varmest på søndag?
 - Hva er temperaturen da?
 - Hvor mange timer er det gått siden starttidspunktet?
- Når blir det kaldest på lørdag?
 - Hva er temperaturen da?
 - Hvor mange timer er det gått siden starttidspunktet?
- Når vil det være varmest i perioden? (marker på figuren)
- Når vil det være kaldest i perioden? (marker på figuren)
- Hvor stor er forskjellen mellom det varmeste og kaldeste på lørdag og hvor mange timer går det fra det er kaldest til varmest?
- Hvor mye stiger temperaturen med per time fra det kaldeste til det varmeste på lørdag?
- Hvor mange ganger er temperaturen 15 °C? (marker på figuren)

- h) Når er temperaturen $13\text{ }^{\circ}\text{C}$? (marker på figuren)
- i) I hvilken periode er temperaturøkningen sterkest? (marker på figuren)
- j) I hvilken periode er temperaturreduksjonen sterkest? (marker på figuren)
- k) Tegn en framstilling av temperaturutviklingen i løpet av lørdag 10. juni i et koordinatsystem. Merk av temperatur hver time og tegn. Beskriv deretter temperaturutviklingen det døgnet med egne ord og relevante matematiske begreper.

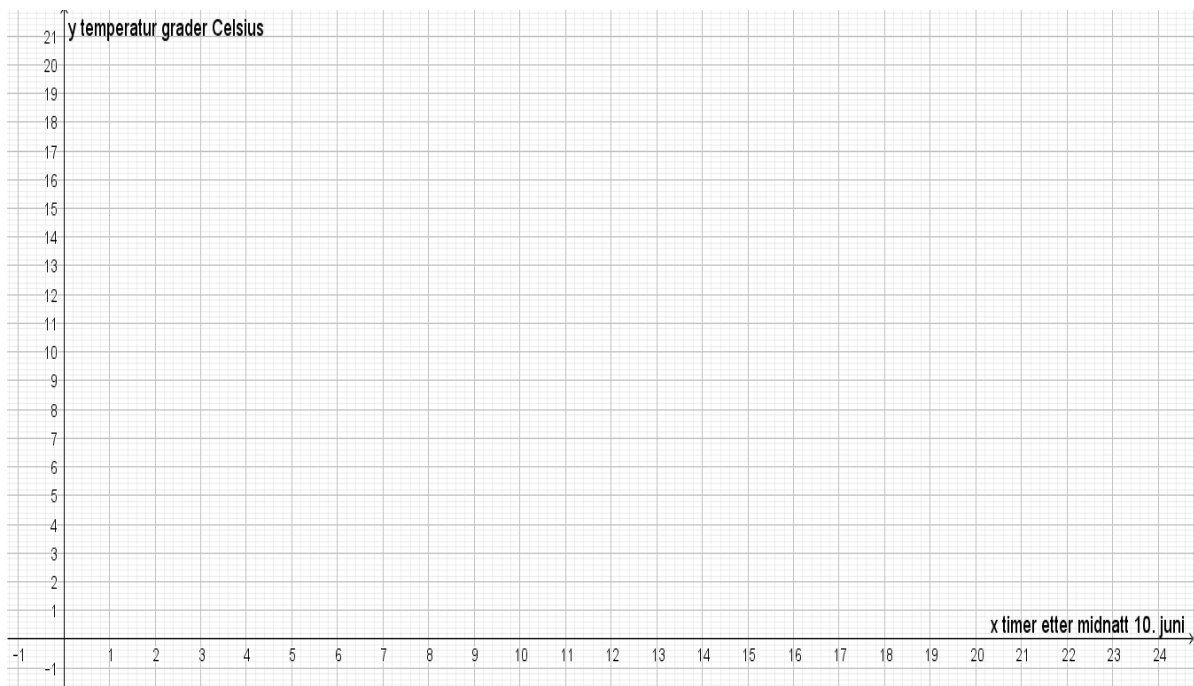

Beskrivelse med ord:

1. Lineære funksjoner

I en lineær funksjon sier vi at **veksten** er lineær. Den kan både være positiv (økning) og negativ (nedgang).

Hva kjennetegner lineær vekst? Vi finner ut det ved hjelp av oppgavene under.

Oppgave 1

Elevtallet ved en skole er i dag 150. Antallet elever vokser med 25 elever hvert år.

- a) Hvor mange elever er det ved skolen om 1 år? _____
- b) Hvor mange elever er det ved skolen om 2 år? _____
- c) Hvor mange elever er det ved skolen om 4 år? _____
- d) Merk av elevtallet de ulike årene som punkter i koordinatsystemet under:

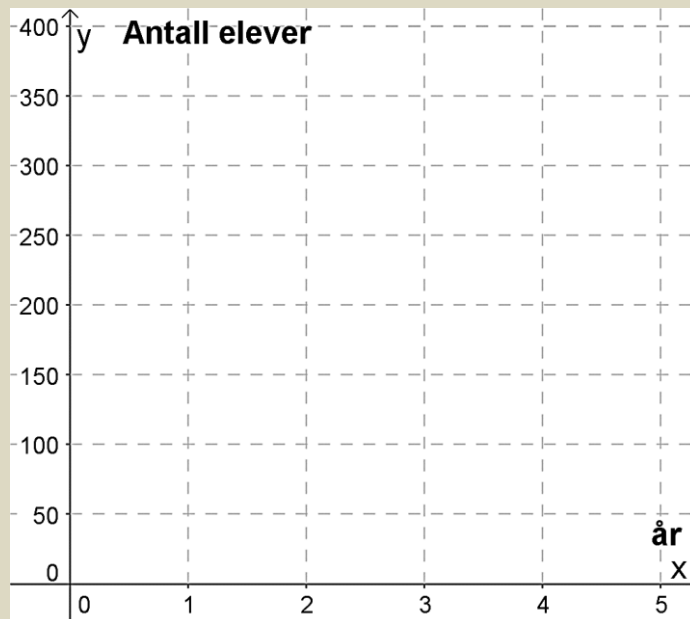

- e) Legg merke til at de tre punktene ligger på en rett linje, og tegn linja som går gjennom punktene.
- f) Når vil elevtallet ved skolen passere 300 dersom denne utviklingen fortsetter?

Oppgave 2

I 2010 var antall innbyggere i en bygd 2500. Årene etterpå har antall innbyggere avtatt (gått ned, minket) med 250 per år.

- Hvor mange innbyggere var det i bygda i 2012? _____
- Hvor mange innbyggere var det i bygda i 2015? _____
- Hvis vi regner med at utviklingen vil fortsette, hvor mange innbyggere vil det være i bygda i 2020? _____
- Merk av innbyggertallet de ulike årene som punkter i koordinatsystemet

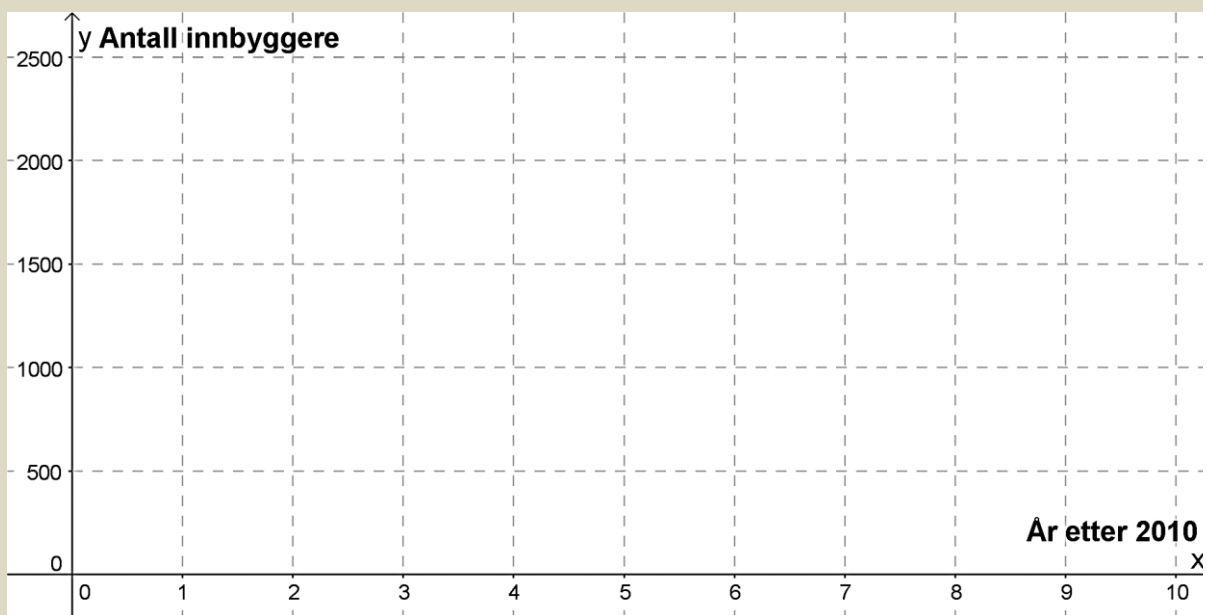

- Legg merke til at de tre punktene ligger langs en rett linje og tegn linja gjennom punktene.

Grafene i oppgave 1 og oppgave 2 viser begge lineær vekst.

- Hva er likt?
- Hva er forskjellig?

Den grafiske tolkningen av lineær vekst er en **rett linje**.

Ved lineær vekst er **veksten lik** per enhet. Vi kan både ha positiv vekst (noe øker) og negativ vekst (noe avtar)

Oppgave 3

Nedenfor ser du 4 grafer. Minst en av grafene viser lineær vekst.

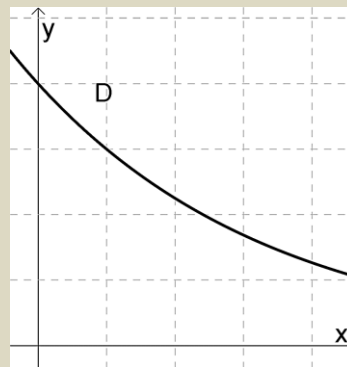
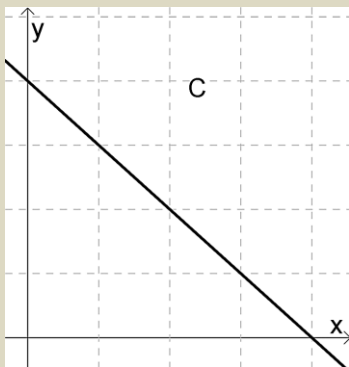
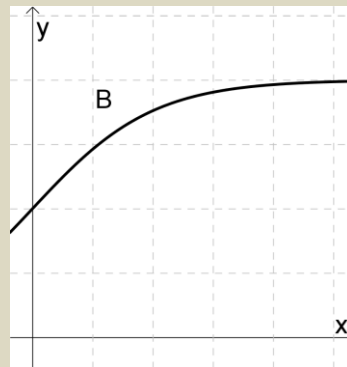
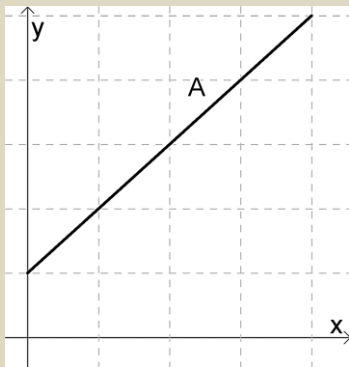

a) Forklar hvilke(n) graf(er) som viser lineær vekst, og begrunn svaret.

b) Beskriv en praktisk situasjon som passer til de(n) grafen(e) som viser lineær vekst.

Oppgave 4

Vi løper på tredemølle med jevn fart 12 km/t og vil finne ut hvor langt vi løper dersom vi holder denne farten

- a) Fyll ut resten av tabellen under og merk av avstandene som punkter i koordinatsystemet.

| x (tid (timer)) | $f(x)$ (distanse (km)) |
|-------------------|------------------------|
| 0,25 | 3 |
| 0,5 | |
| 1 | |
| 1,5 | |

- b) Hvorfor viser denne situasjonen lineær vekst?

- c) Merk av punktene i koordinatsystemet og trekk en rett linje gjennom dem.

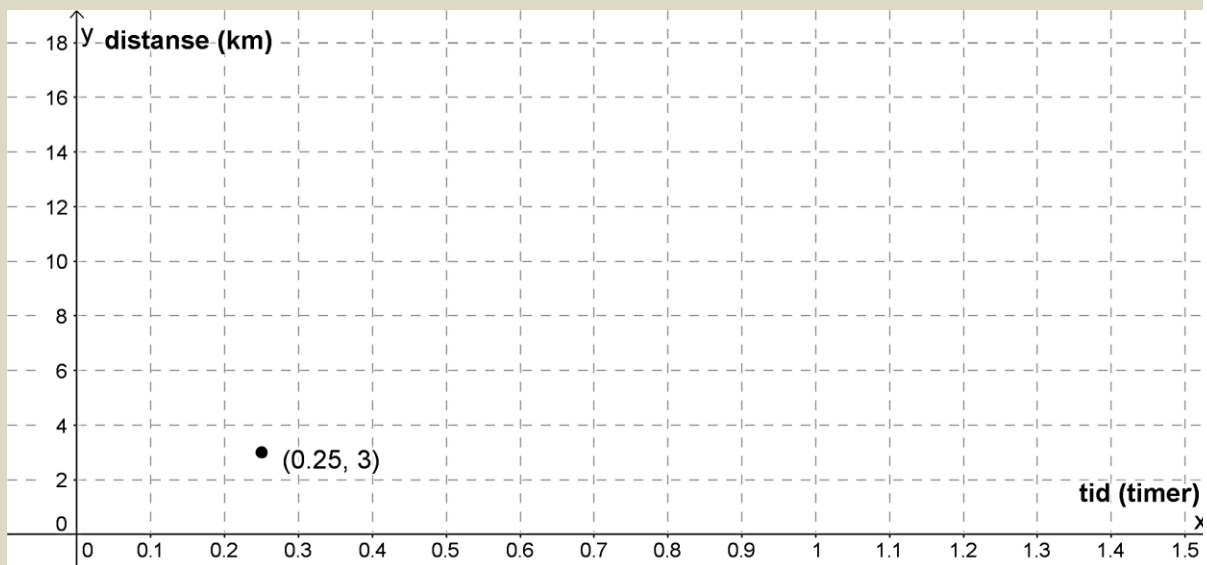

- d) Bruk grafen til å finne ut omtrent hvor lenge du må løpe for å ha løpt 10 km

- e) Hvor langt løper du i løpet av en time?

1.1 Praktisk tolkning av en lineær funksjon

Alle lineære funksjoner har

- **konstantledd** (der grafen skjærer y-aksen)
- **stigningstall** (hvor mye funksjonsverdien øker med når x-verdien øker med 1)

Som regel kaller man konstantleddet b og stigningstallet a . (a og b står for tall).

Uttrykket til en lineær funksjon kan da alltid skrives som

$$f(x) = a \cdot x + b \text{ eller } f(x) = b + a \cdot x$$

Oppgave 5

a) Hva er konstantleddet og stigningstallet til funksjonene i grafene under?

b) Hva er uttrykket til hver av funksjonene i grafene under?

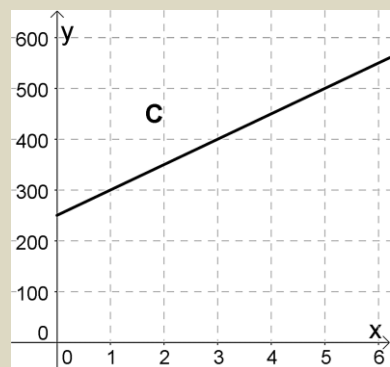
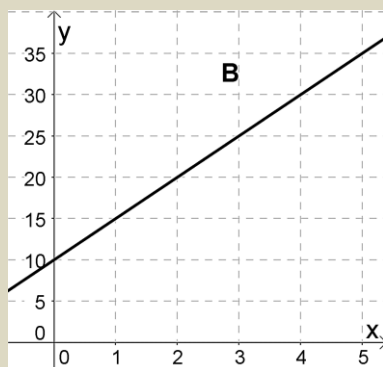
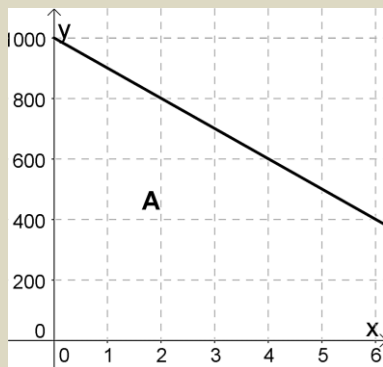

A: $a =$ _____

B: $a =$ _____

C: $a =$ _____

$b =$ _____

$b =$ _____

$b =$ _____

$f(x) =$ _____

$f(x) =$ _____

$f(x) =$ _____

Det er interessant å vite uttrykket til en lineær funksjon fordi det gir oss informasjon om hva funksjonen beskriver. Vi skal nå finne uttrykkene til funksjonene i oppgave 1 og 2:

Eksempel 1

1) Elevtallet ved en skole er i dag 150. Antallet elever vokser med 25 elever hvert år.

Antall elever totalt vil være $150 + \text{endringen}$.

Endringen er $+25$ hvert år, altså $25 \cdot \text{antall år}$.

Siden uttrykket skal gjelde for hvilket som helst år i fremtiden, erstatter vi «antall år» med x

Antall elever etter x år er gitt ved funksjonen $f(x) = 150 + 25 \cdot x$

1) I 2010 var antall innbyggere i en bygd 2500. Hvert år siden da har antall innbyggere avtatt (sunket) med 250.

Antall innbyggere totalt vil være $2500 + \text{endringen}$

Endringen her er negativ (blir færre), -250 hvert år, altså $-250 \cdot \text{antall år}$

Siden uttrykket skal gjelde for hvilket som helst år i fremtiden, erstatter vi «antall år» med x

Antall innbyggere etter x år er gitt ved funksjonen $f(x) = 2500 - 250 \cdot x$

Oppgave 6

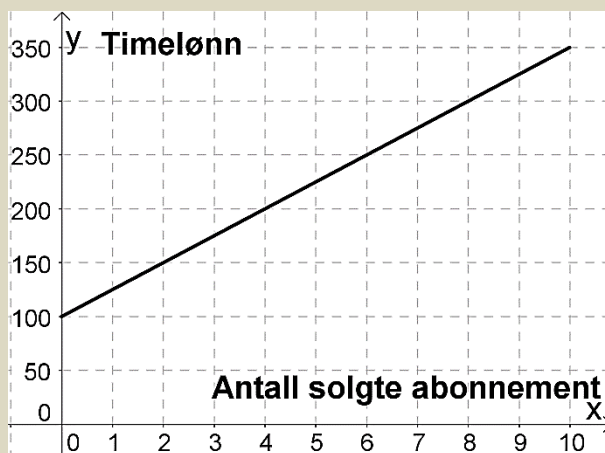

Emma arbeider som telefonselger.

Timelønna hennes er delvis provisjonsbasert, dvs at hun får et fast beløp hver time, i tillegg til en bestemt sum per abonnement hun selger.

Bestem uttrykket til funksjonen.

Hva sier uttrykket om lønna til Emma?

Oppgave 7

En fotobedrift selger album med bilder.

Prisen på albumet med x antall bilder er gitt ved funksjonen $P(x) = 100 + 20x$.

Hva er prisen på albumet (uten bilder)? _____

Hva er prisen for ett bilde? _____

Hvor mye vil et album med 10 bilder koste? _____

1.2 Lineære funksjoner i GeoGebra

Vi kan bruke en graftegner (GeoGebra) til å tegne lineære funksjoner. Vi skriver da inn funksjonsuttrykket i GeoGebra. Det er viktig å sette navn på aksene i koordinatsystemet. I eksemplet under repeterer vi fra 1P hvordan vi gjør det.

Eksempel:

Ole skal lade opp mobiltelefonen sin. Displayet viser at han har 23% igjen på batteriet og batteriet lades med 1% i minuttet. Uttrykket $f(x) = x + 23$ viser oppladingsprosenten til batteriet etter x minutter. Vi skal tegne funksjonen de første 60 minuttene.

Vi går på **Skriv inn** og velger **Funksjon(Funksjon,start,slutt)**. Vi skriver inn det som står etter = i uttrykket og 0 på start og 60 på slutt slik **Funksjon(x+23,0,60)** og trykker enter.



Vi stiller aksene med  og drar i x og y-aksen slik at grafen legger seg over x-aksen fra 0 til 60.

Vi setter navn på aksene ved å **høyreklikke i Grafikkfeltet**, velge **Grafikkfelt** og x- og y-akse etter tur. Der det står **Navn på aksene** skriver vi inn hva x og y er.

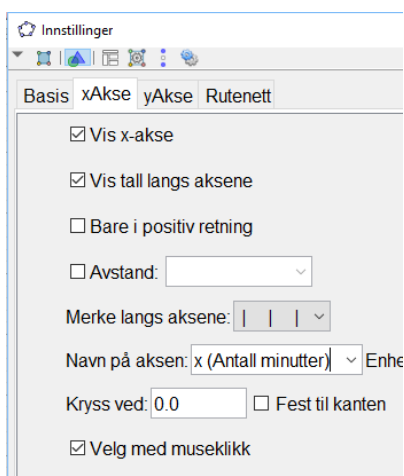

Da blir bildet i GeoGebra slik:

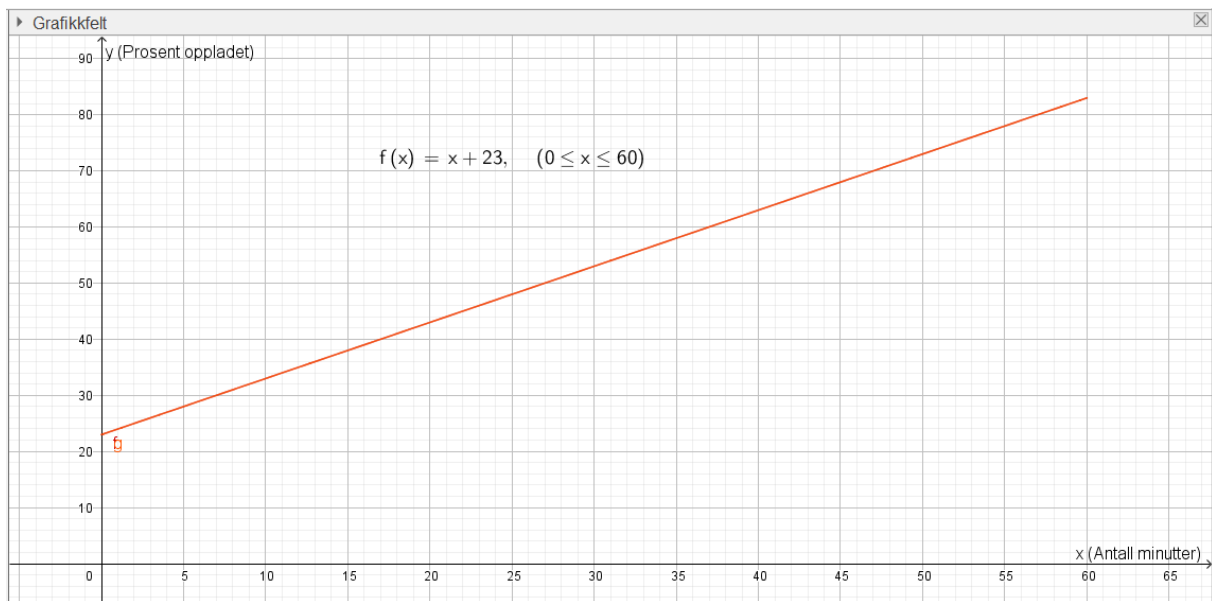

Oppgave 8

Bestem funksjonsuttrykkene til funksjonene i oppgave 1 og 2. Tegn dem i hvert sitt koordinatsystem i GeoGebra og la $0 \ll x \ll 10$. Skriv ut grafene og lim dem inn her:

Vi kan bruke grafen til å finne informasjon om situasjonen vi har tegnet.

Eksempel.

Ole lurer på når batterikapasiteten er på 50% og hvor mange prosent han har på batteriet etter 60 minutter.

Vi finner batterikapasiteten på y-aksen og skriver derfor inn $y = 50$ på **Skriv inn** og trykker enter. Vi får da frem en rett linje som krysser grafen. Vi leser av x-verdien i skjæringspunktet med grafen ved å bruke **Skjæring mellom to objekt** (i nedtrekksmenyen til andre knapp fra venstre).

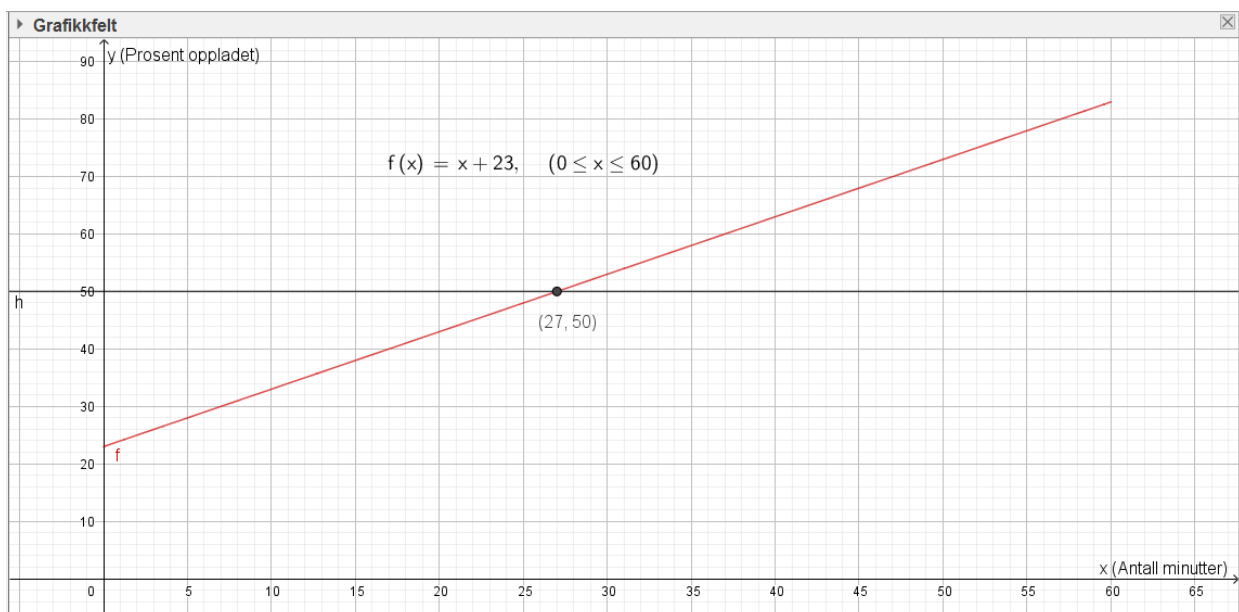

Vi ser at batterikapasiteten er 50% etter 27 minutter.

Når vi skal finne batterikapasiteten etter 60 minutter, gjør vi det samme som ovenfor. Men vi finner minuttene på x-aksen. Derfor skriver vi inn $x = 60$ på **Skriv inn** istedenfor. Vi leser så av y-verdien i skjæringspunktet med grafen.

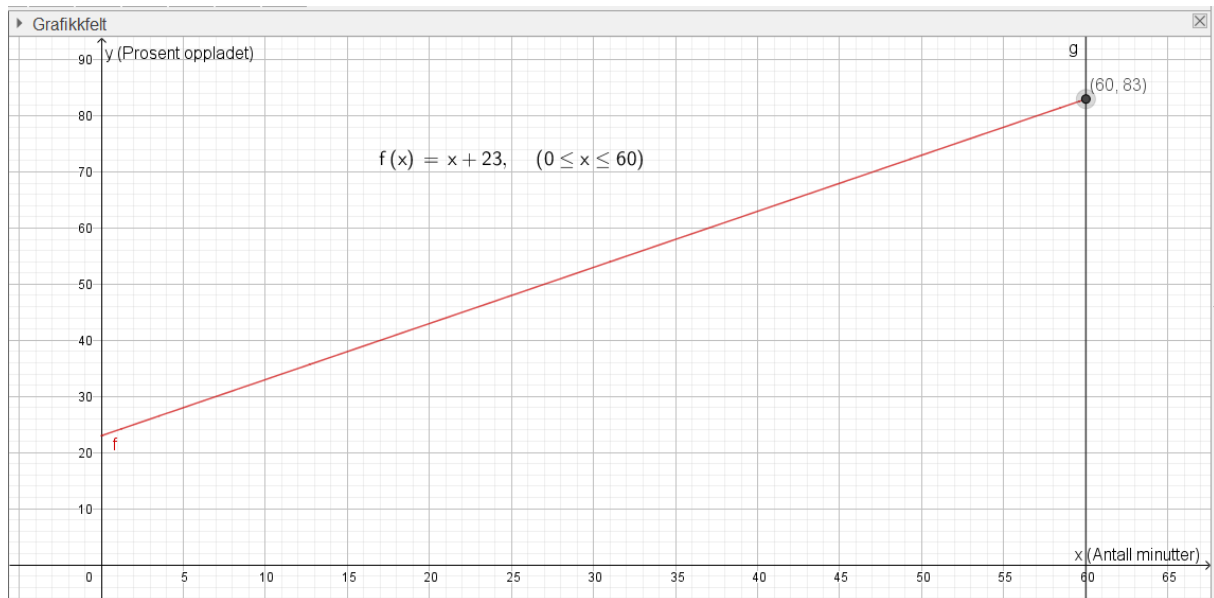

Vi ser at batterikapasiteten er på 83% etter 60 minutter.

Du må alltid lime inn GeoGebra bildet i besvarelsen din og skrive svartekst og fremgangsmåte (hvilke kommandoer du har brukt i GeoGebra)

Oppgave 9

Vi har en vekta og et begerglass. Vi slår på vekta og setter begerglasset på vekta. Vi legger i en og en terning og leser av hva vekta viser. Uttrykket

$$y = 5x + 100$$

Viser vekta y når vi har lagt på x antall terninger.

- Tegn grafen til y når x er mellom 0 og 20
- Hva viser vekta når vi har lagt på 7 terninger?
- Hvor mange terninger ligger det på vekta når den viser 150 gram?
- Hvor krysser denne linja y-aksen? Hva forteller denne verdien?
- Hvor mye veier en terning?

Oppgave 10

Per fyller bensintanken helt full. Han vil se hvor langt han kan komme på en full tank.
Uttrykket

$$y = -0,5x + 45$$

viser hvor mange liter han har igjen på tanken når han har kjørt x mil.

- Tegn grafen til y når x er mellom 0 og 100
- Hvor mye har Per igjen på tanken når han har kjørt 30 mil?
- Hvor langt har Per kjørt når det er 10 liter igjen på tanken?
- Hvor langt har han kjørt når tanken er tom?
- Hvor krysser denne linja y -aksen? Hva forteller denne verdien?
- Hvor mange liter bruker bilen per mil?

2. Eksponentielle funksjoner

I praksis kan det være lett å blande eksponentiell og lineær vekst, et mål er derfor å kunne avgjøre når veksten er eksponentiell og når den er lineær.

«Ja, Nei, Hvorfor?»

Timelønna til Peter er 200 kr. Han får to ulike tilbud om lønnsøkning:

Tilbud A: 10 % etter 6 måneder, deretter nye 10 % etter 12 måneder.

Tilbud B: 20 kr etter 6 måneder, deretter nye 20 kr etter 12 måneder

Vil Peter ha den samme lønna etter 12 måneder uavhengig av hvilket tilbud han velger?

Eksempel 2

Da Dennis ble født satte foreldrene inn 10000 kr i et aksjefond. De regner med at avkastningen blir 5 % hvert år.

Hvor mye er det på konto etter 1 år? Etter 2 år? Hvorfor blir økningen forskjellig disse årene?

Etter 1 år vil si at 10000 kr har økt med 5 %. 1 % av 10000 kr er $\frac{10000}{100} = 100$ kr. 5 % er da $100 \cdot 5 = 500$. Etter 1 år er det $10000 + 500 = 10500$ kroner i fondet.

Etter 2 år vil si at 10500 kr har økt med 5 %. 1 % av 10500 kr er $\frac{10500}{100} = 105$ kr. 5 % er da $105 \cdot 5 = 525$. Etter 2 år er det $10500 + 525 = 11025$ kroner i fondet.

Det første året øker fondet med 500 kr, det andre året øker fondet med 525 kr. Økningen er altså større det andre året, fordi tallet vi regner 5 % av er større.

Oppgave 11

Ved en skole er det 1000 elever. Antallet elever **vokser** med omtrent 10 % hvert år.

- a) Hvor mange elever er det ved skolen om 1 år? _____
- b) Hvor mange elever er det ved skolen om 2 år? _____
- c) Hvorfor er endringen eksponentiell? _____

Oppgave 12

- a) En flatskjerm koster 10 000 kr. Vi antar at verdien **avtar** med 10 % hvert år.
- b) Hva er verdien til flatskjermen etter 1 år? _____
- c) Hva er verdien til flatskjermen etter 2 år? _____
- d) Hvorfor er endringen eksponentiell? _____

Oppgave 13

Tabellen under viser økningen i antall treningstimer til en svømmer fra hun er 15 til hun er 20 år.

- a) Regn ut økningen i antall timer fra et år til det neste, fyll inn i tabellen
- b) Regn ut økningen i prosent fra et år til det neste, fyll inn i tabellen
- c) Er økningen i antall treningstimer eksponentiell? Begrunn svaret.

| | | | | | | |
|-------------------------|------------|------------|------------|------------|------------|------------|
| Alder | 15 | 16 | 17 | 18 | 19 | 20 |
| Timer | 500 | 550 | 605 | 665 | 730 | 803 |
| Økning i timer | | | | | | |
| Økning i prosent | | | | | | |

Ved eksponentiell vekst er endringen **prosentvis lik** per enhet.

2.1 Uttrykket til eksponentielle funksjoner

Fra kapitlet om prosent og oppgavene over ser vi at verdien alltid endrer seg med samme prosent fra en periode til den neste når veksten er eksponentiell. Da kan vi skrive verdien etter x år som ett regnestykke. Vi ser på situasjonen fra eksempel 2:

Eksempel 3

Da Dennis ble født satte foreldrene inn 10000 kr i et aksjefond. De regner med at avkastningen blir 5 % hvert år.

Vekstfaktoren er $100 \% + 5 \% = 105 \% = \frac{105}{100} = 1,05$

Startverdi: 10000

Uttrykk for verdi etter 1 år: $10000 \cdot 1,05$

Verdien etter 2 år: $10000 \cdot 1,05 \cdot 1,05 = 10000 \cdot 1,05^2$

Verdien etter 3 år: $10000 \cdot 1,05 \cdot 1,05 \cdot 1,05 = 10000 \cdot 1,05^3$

Verdien etter x år: $10000 \cdot \underbrace{1,05 \cdot 1,05 \cdot \dots \cdot 1,05}_{x \text{ antall år}} = 10000 \cdot 1,05^x$

Uttrykk for eksponentiell vekst: **Startverdi** · **Vekstfaktor**^{antall perioder}

Oppgave 14

Skriv opp uttrykket for antallet elever om x år ved skolen i oppgave 8

Oppgave 15

Skriv opp uttrykket for verdien til flatskjermen om x år i oppgave 9

2.2 Grafen til eksponentielle funksjoner

Hvordan ser grafen ut til noe som vokser eller avtar med samme prosent?

Oppgave 16

Nedenfor ser du 4 grafer. Minst en av grafene viser eksponentiell vekst.

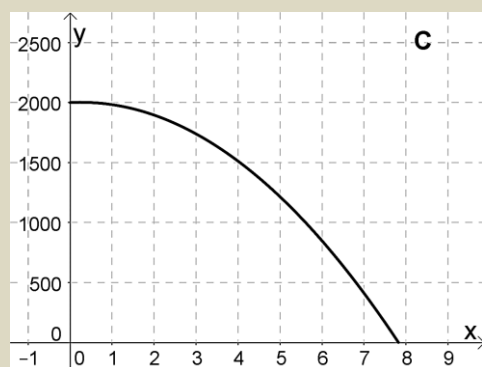
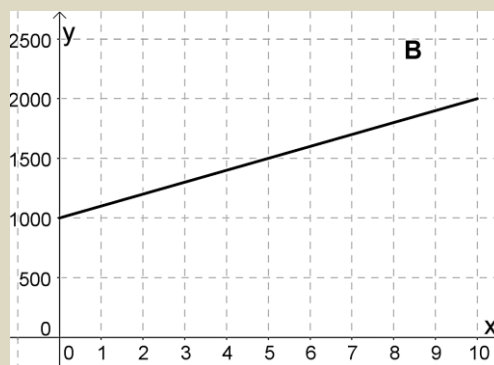
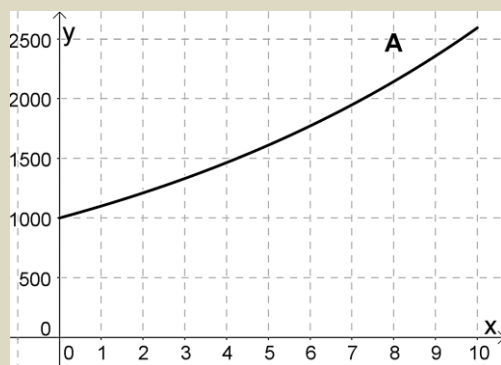

Forklar hvorfor grafen(e) viser eksponentiell vekst

Oppgave 17

Hvilken graf nedenfor er grafen til funksjonen $f(x) = 500 \cdot 1,20^x$? Begrunn svaret

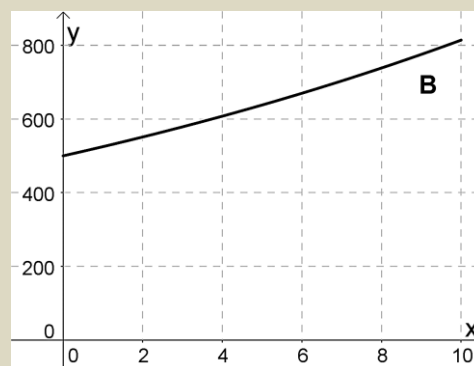
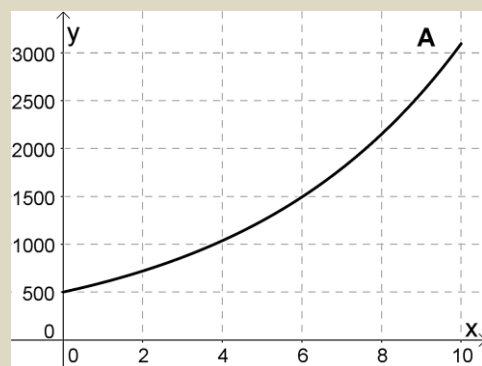

2.3 Eksponentielle funksjoner i GeoGebra

Vi kan jobbe med eksponentialfunksjoner i GeoGebra på samme måte som med lineære funksjoner.

Oppgave 18

Da Dennis ble født satte foreldrene inn penger i et aksjefond. Uttrykket

$$f(x) = 10000 \cdot 1,05^x$$

viser hvor mye han har i aksjefondet etter x år.

- Tegn grafen til f når x er mellom 0 og 20 år.
- Hvor mye har Dennis i aksjefondet etter 10 år?
- Når har han mer enn 15 500 kr i aksjefondet?
- Hvor mange kroner satte foreldrene til Dennis inn i aksjefondet da han ble født? Forklar.
- Hvor mange prosent rente får han i avkastning per år? Forklar.

Oppgave 19

Funksjonen

$$E(x) = 650 \cdot 0,9^x$$

viser elevtallet ved en skole x år etter 2010.

- Hva forteller tallene i uttrykket?
- Tegn grafen til E for perioden 2010 til 2020.

Funksjonen

$$N(x) = 355 \cdot 1,10^x$$

viser elevtallet ved naboskolen x år etter 2010.

- Hva forteller tallene i uttrykket? Forklar.
- Tegn grafen til N i det samme koordinatsystemet som E .
- Når er det like mange elever på de to skolene.
- I 2016 ble de to skolen slått sammen. Hvor mange elever var det da ved den nye skolen?

3. Polynomfunksjoner

“Polynom” betyr “flere ledd”. En polynomfunksjon består av en sum av potenser av x . Potensen med den største eksponenten bestemmer navnet på funksjonstypen.

Polynomfunksjonen $f(x) = 2x^2 - 3x + 1$ kalles en *andregradsfunksjon*

Polynomfunksjonen $g(x) = -x^3 + 2x^2 - 4$ kalles en *tredjegradsfunksjon*.

Begrepet stigningstall brukes ikke for polynomfunksjoner fordi grafen ikke er en rett linje. Men også polynomfunksjoner har et konstantledd som gir skjæringspunktet med andreaksen. Konstantleddene er 1 og -4 for funksjonene f og g ovenfor.

3.1 Grafen til en polynomfunksjon

En polynomfunksjon av grad 2 (=andregradsfunksjon) vil alltid ha et toppunkt eller et bunnpunkt, under ser du grafen til funksjonene $f(x) = x^2$ og $g(x) = -x^2$.

Hva er likt og hva er forskjellig med disse grafene? Hvorfor er det slik?

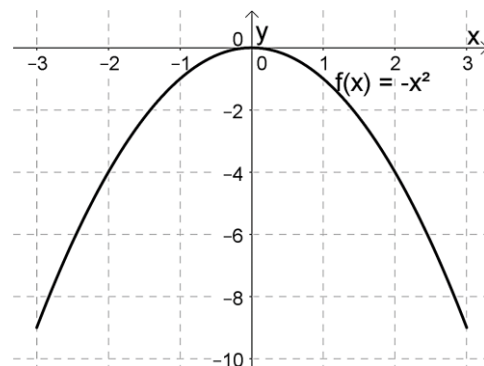
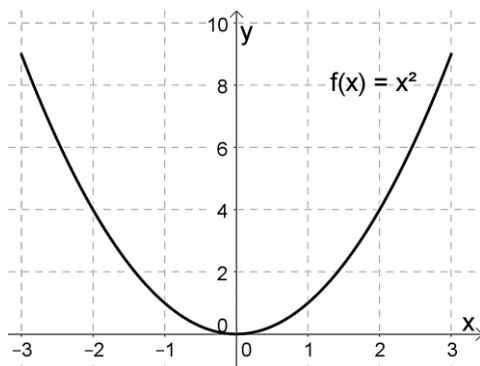

Oppgave 20

Funksjonen f er gitt ved $f(x) = x^2 - 2x + 1$.

- a) Hva kan vi si om hvordan grafen vil se ut før vi tegner den?
- b) Gjør utregninger og fyll ut resten av tabellen:

| | | | | | |
|--------|----|---|---|---|---|
| x | -1 | 0 | 1 | 2 | 3 |
| $f(x)$ | 4 | | | | |

- c) Marker resten tallene fra tabellen som punkter i koordinatsystemet og tegn grafen.

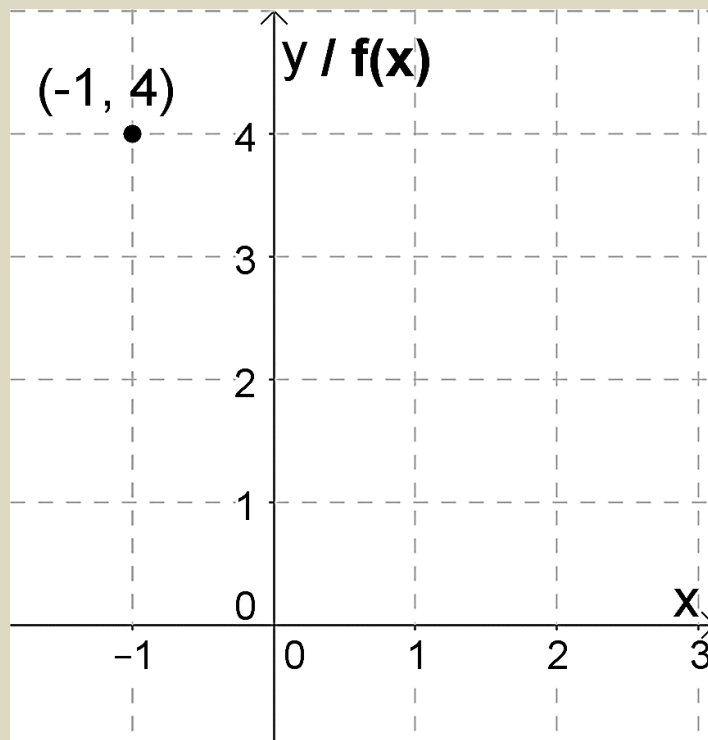

3.2 Ekstremalpunkt

I mange oppgaver med polynomfunksjoner blir du bedt om å tegne grafen og å finne største eller minste verdi som funksjonen kan ha. Disse punktene kalles for *ekstremalpunkt*. Litt enkelt kan vi si at den største verdien kalles for *toppunkt*, og den laveste verdien *bunnpunkt*.

Eksempel 4

Funksjonen $B(x) = 3x^2 - 66x + 2164$ er en andregradsfunksjon. Det viser seg at denne beskriver ganske godt antall besøkende i et alpinanlegg som funksjon av dagnummeret x i måneden mars. Vi sier at funksjonen er en god *modell* for antall besøkende.

Tegn grafen til funksjonen når x ligger mellom 0 og 31.

På hvilken dag var det færrest besøkende i bakken? Hvor mange var der da?

Vi taster inn funksjonsuttrykket slik i Geogebra: **Funksjon(3x² - 66x + 2164,0,31)**. Vi ber altså om at grafen skal tegnes fra $x = 0$ til $x = 31$. Så skriver vi en passende tekst på aksene.

Etter å ha justert aksene skal grafen bli omtrent slik:

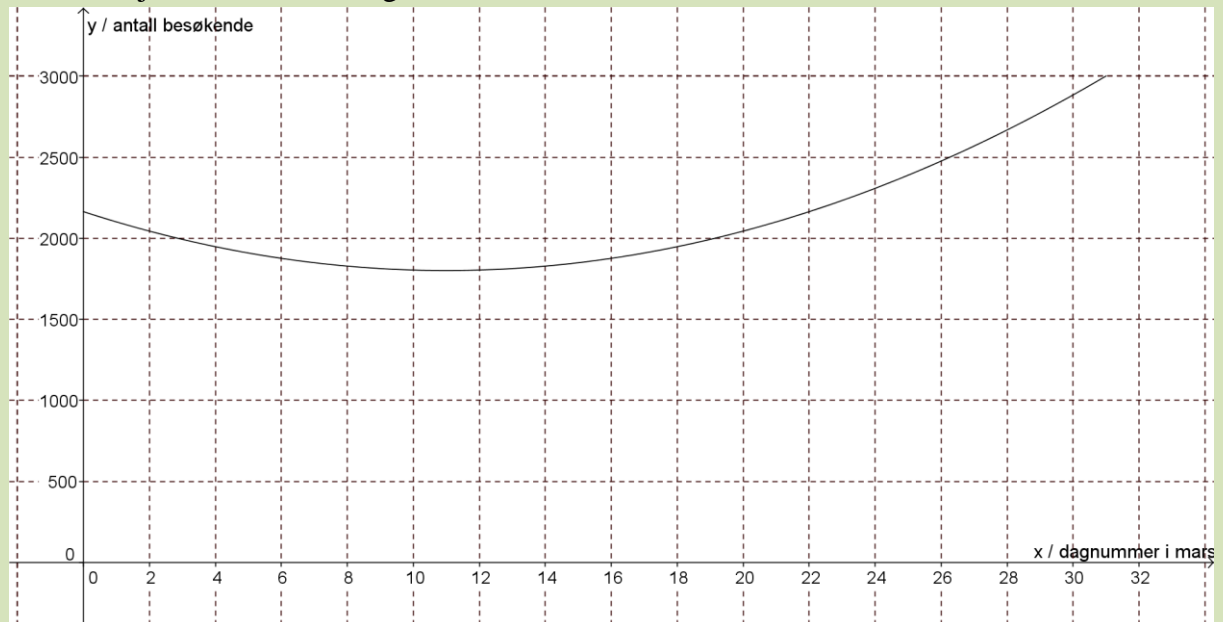

Geogebra har antagelig gitt funksjonen navnet $f(x)$. For å finne nøyaktig verdi for bunnpunktet, skriver vi kommandoen **Ekstremalpunkt(f)**.

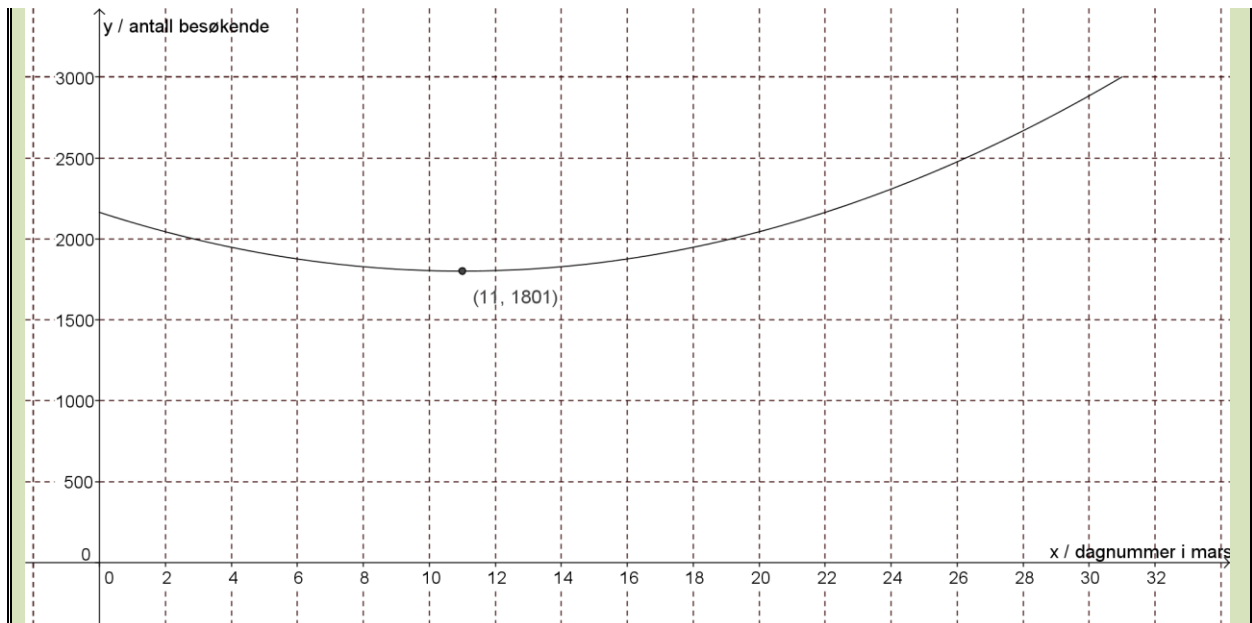

Vi ser at det var færrest besøkende for $x = 11$, altså 11. mars. Da var det omtrent 1800 besøkende.

Oppgave 21

En bedrift har funnet ut at overskuddet på en vare per uke (i kroner) er gitt ved funksjonen $O(x) = -2x^2 + 200x - 2000$, der x er prisen på en enhet av varen i kroner.

- Tegn grafen. La x ligge mellom 0 og 100.
- For hvilken pris blir overskuddet størst, og hvor stort er overskuddet da?

Oppgave 22

Funksjonen $F(x) = 25x^3 - 375x^2 + 1150x + 12000$ beskriver ganske nøyaktig antallet innbyggere i en kommune x år etter år 2000. $x = 0$ er altså år 2000, $x = 1$ er år 2001 osv.

- Tegn grafen til denne funksjonen fra år 2000 til og med 2013.
Her må du altså la x ligge mellom 0 og 13.
- Hvilket år var det færrest innbyggere i kommunen? Hvor mange innbyggere var det da?

4.3 Nullpunkt

Et punkt der grafen til en funksjon treffer x -aksen kalles et *nullpunkt* til funksjonen. I et slikt punkt er funksjonsverdien lik null.

Vi ser først på hvordan vi finner nullpunkter i GeoGebra.

Eksempel 5

Vi ønsker å finne nullpunktet til funksjonen i oppgave 16. Først taster vi inn funksjonen:

Funksjon(-2x²+200x-2000,0,100). GeoGebra kaller funksjonen for f . Så skriver vi kommandoen **Nullpunkt(f)**.

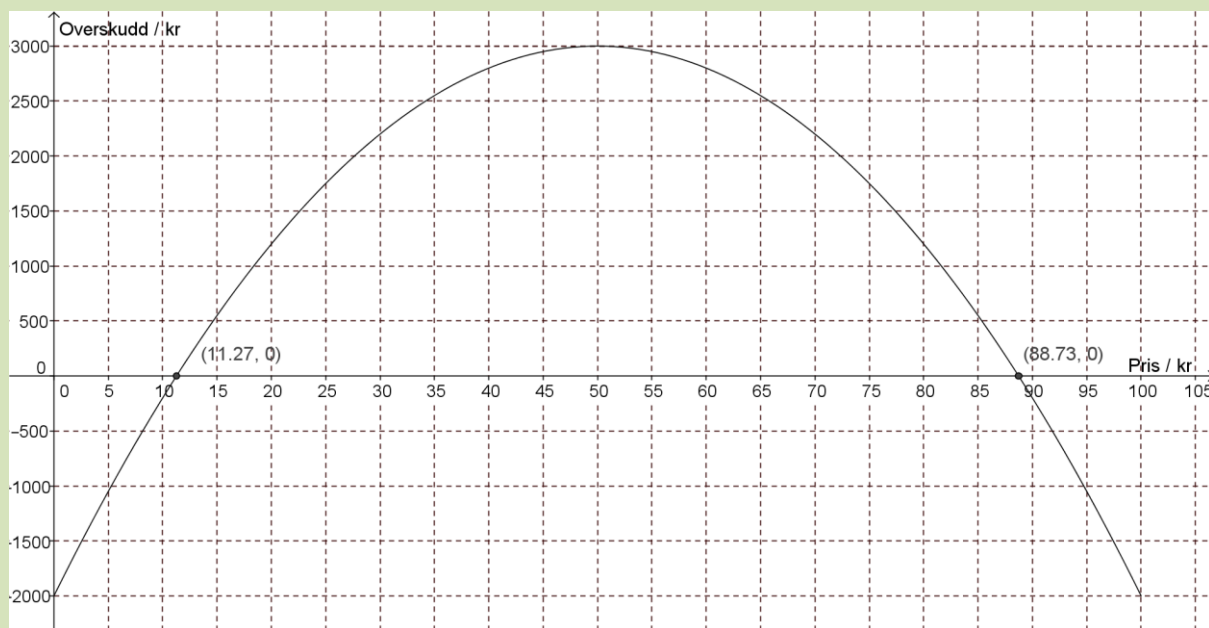

Det ene nullpunktet er $x = 11,27$, og har koordinatene $(11,27, 0)$. Alle nullpunkter vil ha y -koordinat 0. Det andre nullpunktet er $x = 88,73$, og har koordinatene $(88,73, 0)$.

Hva er den praktiske betydningen av dette?

Siden funksjonen viser et overskudd, vil den delen av grafen som ligger under x -aksen vise når bedriften går med underskudd. Der grafen treffer x -aksen er overskuddet lik null, det vil si at bedriften verken går med overskudd eller underskudd, den går i balanse.

Bedriften går i balanse når prisen på varen er 11,27 kr eller 88,73 kr.

Bedriften går med overskudd når prisen er høyere enn 11,27 kr og lavere enn 88,73 kr.

Bedriften går med underskudd når prisen er lavere enn 11,27 kr eller høyere enn 88,73 kr.

Oppgave 23

En bedrift har funnet ut at overskuddet på en vare per uke (i kroner) er gitt ved funksjonen $O(x) = -x^2 + 300x - 1500$, der x er prisen på en enhet av varen.

- Tegn grafen. La x ligge mellom 0 og 300.
- For hvilken pris går bedriften i balanse (overskudd lik null)?
- Når går bedriften med overskudd?

4.4. Skjæringspunkt

Et punkt der to grafer treffer hverandre, kalles *skjæringspunkt*. I et skjæringspunkt er funksjonsverdien til to funksjoner den samme.

Metoden vi bruker for å finne skjæringspunkter er kjent fra lineære funksjoner, men vi skal se på et eksempel der den praktiske betydningen er ny.

Eksempel 6

Vi ser fortsatt på funksjonen fra oppgave 16.

Vi vil finne hva prisen må være for at overskuddet skal bli større enn 2000 kr.

Vi tegner inn linja $y = 2000$ og finner skjæringspunktene:



Vi ser at skjæringspunktene er $(27.64, 2000)$ og $(72.36, 2000)$. Det betyr at når prisen er 27,64 kr eller 72,36 er overskuddet lik 2000

Vi ville finne ut når overskuddet er *større* enn 2000 kr. Siden grafen ligger over linja $y = 2000$ mellom de to skjæringspunktene, er overskuddet større enn 2000 kr når prisen er mellom 27,64 kr og 72,36 kr.

Oppgave 24

En vårdag mellom kl. 12 og kl. 20 var temperaturen gitt ved $T(x) = -0,24x^2 + 1,2x + 16$, der $T(x)$ står for antall celsiusgrader, og x for antall timer etter kl. 12.

a) Tegn grafen til denne funksjonen fra kl. 12 til og med kl. 20.

Her må du altså la x ligge mellom 0 og 8.

b) Når var temperaturen lik 16 °C?

c) Når var temperaturen høyere enn 16 °C?

Oppgave 25

Karl står på balkongen og kaster en ball opp i lufta. Etter x sekunder er ballen tilnærmet $h(x)$ meter over bakken, der

$$h(x) = -5x^2 + 10x + 15$$

- Tegn grafen til h når x er mellom 0 og 3 sekunder
- Hvor høyt over bakken er ballen etter 2 sekunder?
- Når er ballen 18 meter over bakken?
- Når er ballen på sitt høyeste over bakken?
- Når treffer ballen bakken?

Oppgave 26

Firmaet FISKEMAT produserer og selger frossenfisk. Kostnaden K ved produksjonen er gitt ved funksjonen

$$K(x) = 0,012x^2 + 14x + 7000$$

der x er antall produserte enheter per uke.

- Tegn grafen til K for x mellom 0 og 2500.
- Hva er kostnaden når firmaet produserer 750 enheter?
- En uke var kostnaden 40 105 kr. Hvor mange enheter ble produsert denne uka?

FISKEMAT kan selge produktene for 45 kr per enhet.

- Forklar at salgsinntekten er gitt ved $I(x) = 45x$
- Tegn grafen til I i samme koordinatsystem som K .
- Når er salgsinntekten lik kostnaden?
- Når er salgsinntektene større enn kostnadene? Hva betyr dette?

4. Potens [ÖB]

Alle potensfunksjoner ser slik ut: $f(x) = a \cdot x^b$. Her er a og b faste tall. Eksempler:

$$f(x) = 10 \cdot x^2$$

$$g(x) = 200 \cdot x^{-1}$$

$$h(x) = 83 \cdot x^{0,5}$$

Det viser seg at $x^{0,5}$ faktisk er det samme som \sqrt{x} , slik at også en rotfunksjon kan skrives som en potensfunksjon.

Her er grafene til disse tre funksjonene:

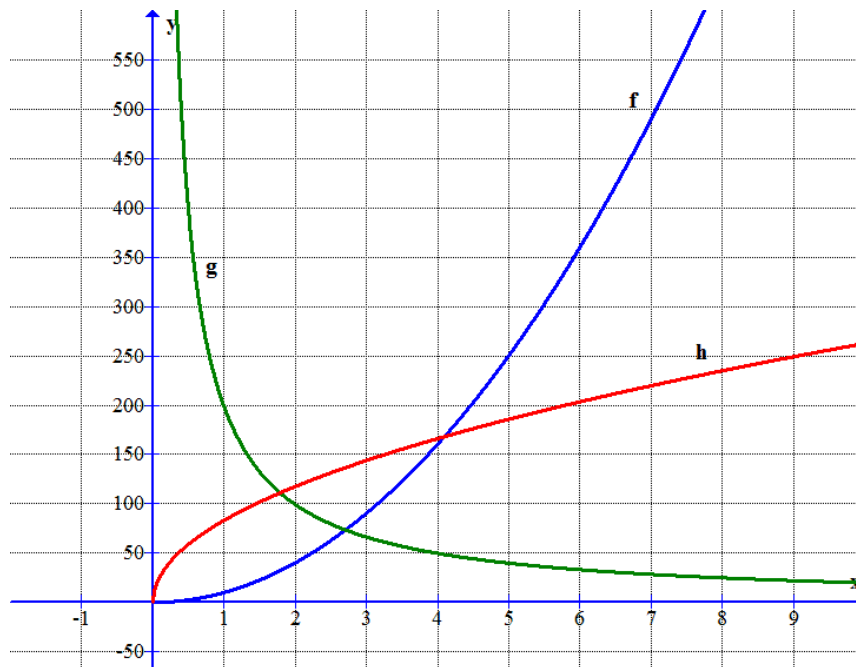

Eksempel 7

Hvis vi slipper en gjenstand og lar den falle rett ned, vil den etter x sekunder ha falt en strekning, målt i meter, som er gitt ved funksjonen $s(x) = 4,9x^2$. Forutsetningen er at luftmotstanden er liten. Grafen blir slik:

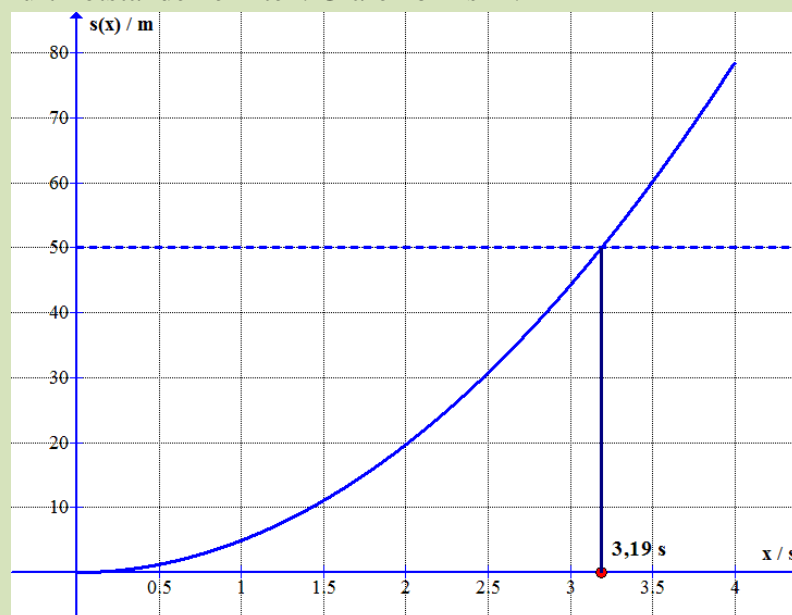

For å finne hvor langt gjenstanden kan falle på 2 s, kan vi regne ut $s(2) = 4,9 \cdot 2^2 = 19,6$ på kalkulatoren. Vi kan også regne det ut i Geogebra..

For å finne hvor lang tid den bruker på å falle 50 m, legger vi inn linja $y = 50$ i Geogebra (den prikkede linjen) og finner skjæringspunktet. Da ser vi at gjenstanden bruker 3,19 s på å falle 50 m.

Oppgave 27

Tiden $t(x)$, målt i sekunder, som en gjenstand bruker på å falle x meter uten luftmotstand, er gitt ved funksjonen $t(x) = 0,45\sqrt{x}$.

- Tegn grafen til t når $0 \leq x \leq 100$. \sqrt{x} skriver du som $\text{sqrt}(x)$ i Geogebra. (sqrt = square root.)
- Hvor lang tid bruker gjenstanden på å falle 80 m?
- Hvor langt faller gjenstanden på 3,6 s?

6. Vekstfart

6.1 Konstant vekstfart

Vekstfarten til en størrelse som forandrer seg med tiden viser hvor *raskt* størrelsen forandrer seg. Vi ser først på eksempler hvor en størrelse forandrer seg like mye i like lange tidsrom. Da sier vi at veksten er *jevn*, og vekstfarten er *konstant*. Slik vekst beskrives med en *lineær* funksjon.

Eksempel 8

Et tre vokser jevnt og med 0,6 m hvert år. Da er vekstfarten 0,6 m/år.

Eksempel 9

Det vi i dagligtale kaller fart, er egentlig vekstfarten til en strekning som en bil eller noe annet forflytter seg. Hvis farten til en bil er 80 km/h, betyr det at strekningen som bilen kjører øker 80 km på en time.

Eksempel 10

Et tre vokser jevnt, og høyden øker fra 2,1 til 4,5 m på 3 år. Høyden øker altså med $4,5 \text{ m} - 2,1 \text{ m} = 2,4 \text{ m}$ på 3 år. Da er vekstfarten $\frac{2,4 \text{ m}}{3 \text{ år}} = 0,8 \text{ m/år}$

Oppgave 28

Vekten av en melon øker jevnt fra 2,6 kg til 5,9 kg på 3 uker. Hva er vekstfarten til vekten av melonen? Husk målenhet på svaret.

Eksempel 11

Antall bakterier i ei skål med næring er gitt ved funksjonen $b(x) = 300x + 1000$, hvor x er antall timer som er gått etter at bakteriene ble plassert i skåla. Da er vekstfarten lik stignings-tallet til denne lineære funksjonen. Vekstfarten er konstant og lik 300 bakterier/time.

Oppgave 29

Den 1. juni var 50 m² av en sjø dekket med alger. t uker senere var arealet som var dekket, beskrevet av funksjonen $A(t) = 50 + 20t$. Hva var vekstfarten til arealet av det algedekkede området? Husk målenhet.

Eksempel 12

Grafen viser antall innbyggere i en kommune fra år 2000 og utover. År 2000 svarer til $x = 0$.

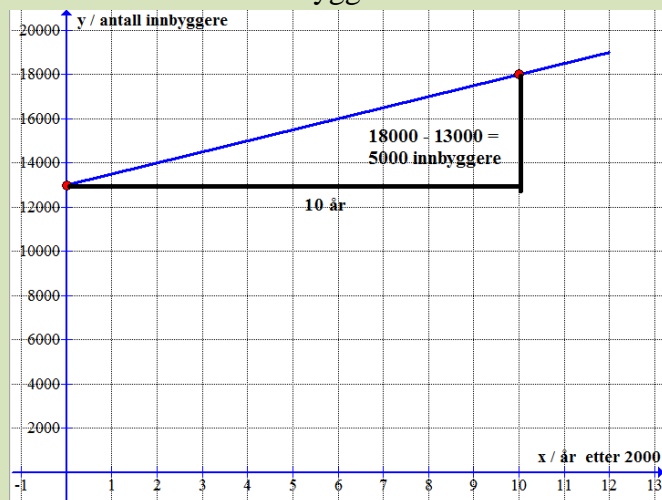

For å beregne vekstfarten finner vi to punkter på grafen som er lette å lese av. Ved å bruke de to punktene som er vist, får vi at vekstfarten er

$$\frac{5000 \text{ innbyggere}}{10 \text{ år}} = 500 \text{ innbyggere/år}$$

Oppgave 8

Grafen viser hvordan reallønna til Asgar har utviklet seg de siste 6 årene.

Finn vekstfarten til reallønna.

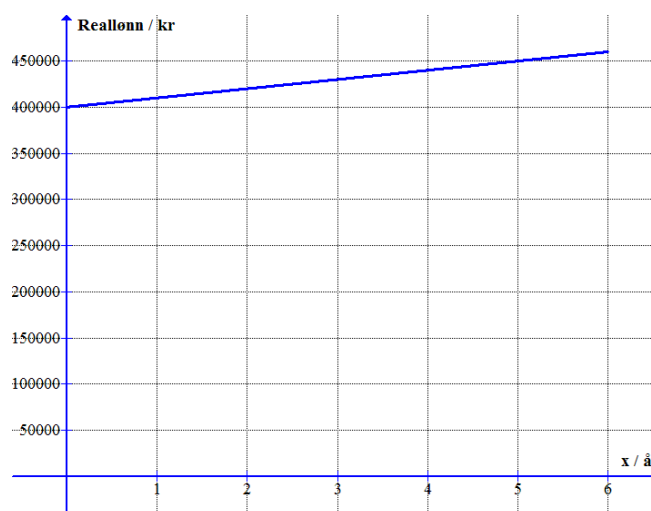

Eksempel 13

En sommerdag synker temperaturen jevnt noen timer. På 4 timer har temperaturen minket fra 25 grader til 19 grader, altså med 6 grader.

Hvis noe *minker* etter hvert som tiden går, er vekstfarten *negativ*.

Her blir vekstfarten $\frac{-6 \text{ grader}}{4 \text{ timer}} = -1,5 \text{ grader/time}$.

Funksjonen som beskriver temperaturutviklingen blir da $T(x) = -1,5x + 25$ når x er tiden som har gått siden temperaturen var 25 grader.

Oppgave 30

Temperaturen i en kopp med varmt vann synker jevnt noen minutter. Temperaturen minker fra 100 grader til 90 grader på 4 minutter.

- Finn vekstfarten til temperaturen.
- Lag en funksjon som viser temperaturen i vannet som funksjon av tiden x .

Oppgave 31

I en kommune sank innbyggertallet jevnt gjennom flere år. I 2008 var det 20 000 innbyggere i kommunen og i 2012 var det 18 000 innbyggere.

- Finn vekstfarten til innbyggertallet.
- Lag en funksjon som viser innbyggertallet $I(x)$, hvor x er antall år som har gått siden 2008 (slik at $x = 0$ tilsvarer år 2008, $x = 1$ tilsvarer 2009 osv.)
- Hva vil innbyggertallet være i 2015 hvis utviklingen fortsetter på samme måten?
- Når vil innbyggertallet være lik 15 000?

6.2 Gjennomsnittlig vekstfart

Hvis veksten *ikke* er jevn, vil heller ikke vekstfarten være den samme hele tiden. Da bruker vi ofte *gjennomsnittlig* vekstfart.

Eksempel 14

Grafen til høyre viser høyden til en plante de første 15 dagene etter at den ble plantet.

Av grafen kan vi lese at høyden er 50 mm ved $x = 0$, 90 mm ved $x = 5$ og 160 mm ved $x = 10$.

Fordi grafen ikke er en rett linje, er vekstfarten ikke konstant. Vi kan imidlertid regne ut gjennomsnittlige vekstfarter.

To eksempler:

Gjennomsnittlig vekstfart de fem første dagene:

$$\frac{90 \text{ mm} - 50 \text{ mm}}{5 \text{ dager}} = \frac{40 \text{ mm}}{5 \text{ dager}} = 8 \text{ mm/dag}$$

Gjennomsnittlig vekstfart fra dag 5 til dag 10:

$$\frac{160 \text{ mm} - 90 \text{ mm}}{5 \text{ dager}} = \frac{70 \text{ mm}}{5 \text{ dager}} = 14 \text{ mm/dag}$$

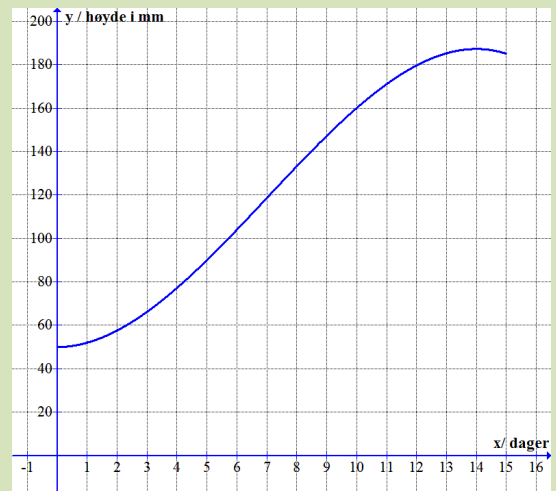

Oppgave 32

Finn gjennomsnittlig vekstfart de ti første dagene for planten i eksemplet foran.

Eksempel 15

Vi kan finne gjennomsnittlig vekstfart ved hjelp av GeoGebra.

Funksjonen som beskriver høyden av planten i forrige eksempel er

$$h(x) = -0,1x^3 + 2,1x^2 + 50$$

Først taster vi inn funksjonen: **Funksjon(-0.1x^3+2.1x^2+50,0,15)**.

Vi setter inn punktene **A** = (0, 50), **B** = (5, 90) og **C** = (10, 140) på grafen.

Vi velger verktøyikonet linje mellom to punkter.

Høyreklikk på linjen og endre funksjonsuttrykket til $y = ax + b$. Stigningstallet **a** er lik gjennomsnittlige vekstfart.

Svaret blir **a = 8 mellom punkt A og B**, og **a = 14 mellom punkt B og C** som stemmer med utregningene i eksempel 12, 8 mm/dag og 14 mm/dag.

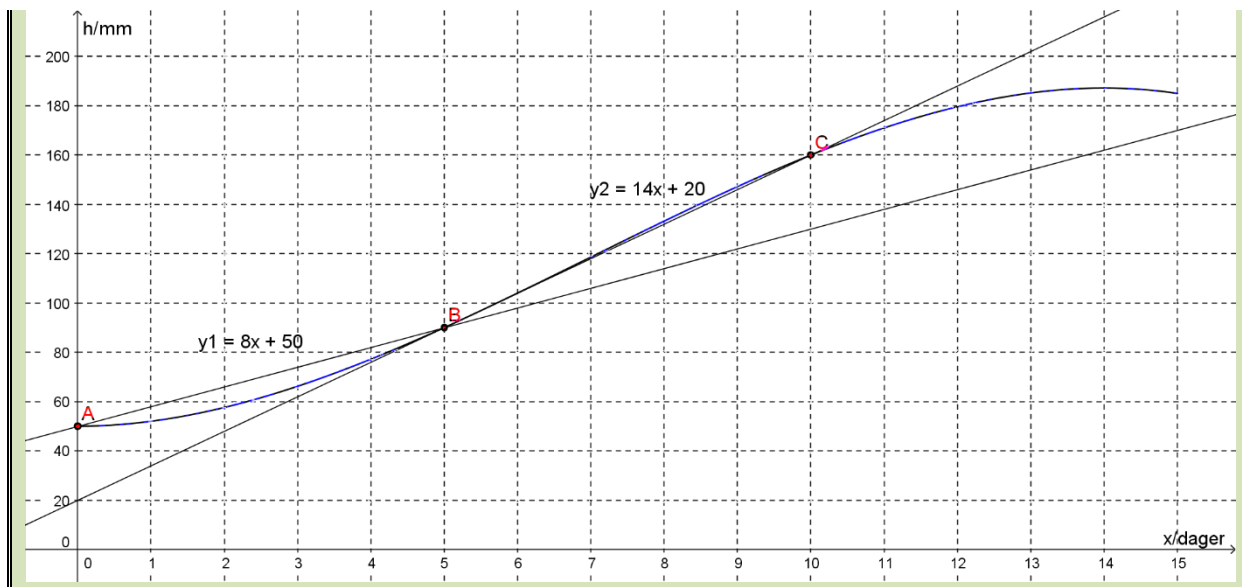

6.3 Momentan vekstfart

Momentan vekstfart er vekstfarten på et bestemt tidspunkt, altså i et bestemt øyeblikk (sammenlign “moment” = øyeblikk på engelsk).

Den momentane vekstfarten er størst der grafen er brattest. Hvis vi igjen ser på grafen i forrige eksempel som viser høyden til planten, kan det se ut som grafen er brattest omtrent når $x = 7$ dager.

For å finne verdien til den momentane vekstfarten i et bestemt øyeblikk x , må vi tegne *tangenten* til grafen for denne verdien av x . *Da er den momentane vekstfarten stigningstallet til tangenten.* Dette kan vi gjøre i Geogebra.

Eksempel 16

Vi fortsetter å undersøke veksten til planten i eksemplene foran.

Under har vi tegnet grafen, og tangenter for $x = 2$ og $x = 8$. Vi tegner en tangent til funksjonen f i $x = 2$ i Geogebra med kommandoen **Tangent(2,f)**.

Geogebra gir oss også likningene for tangentene. De er skrevet inn på figuren under.

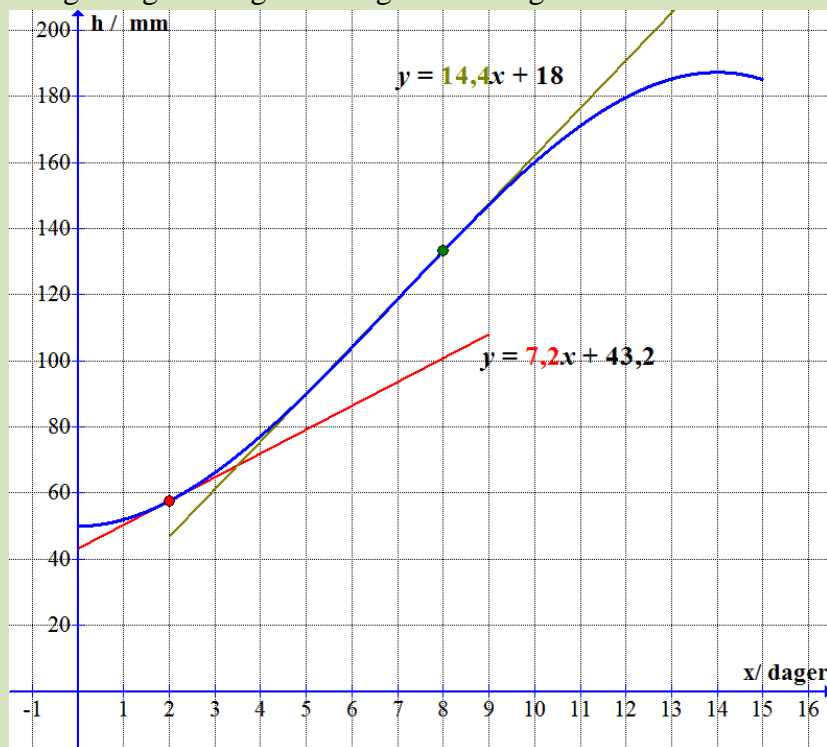

Fra likningene til tangentene på figuren ser vi at den momentane vekstfarten er 7,2 mm/dag etter 2 dager og 14,4 mm/dag etter 8 dager.

Oppgave 33

Vekten i kg av en voksende melon er tilnærmet gitt ved funksjonen

$$V(x) = -0,0024x^3 + 0,02x^2 + 0,21x + 1,0$$

der x er antall uker etter at vekten var 1,0 kg. Uttrykket gjelder bra de åtte første ukene.

- Tegn grafen til V når x ligger mellom 0 og 8 uker.
- Finn momentan vekstfart når $x = 2$ og når $x = 6$. Husk å skrive målenhet på svaret.
- Hva er vekten av melonen etter 2 uker?
- Regn ut gjennomsnittlig vekstfart mellom uke 2 og uke 8

Viktige begreper

| | |
|------------------|--|
| Konstantledd | |
| Stigningstall | |
| Variabel | |
| Funksjonsuttrykk | |
| Punkt | |
| Graf | |
| Tallintervall | |
| Tallområde | |
| Toppunkt | |
| Bunnpunkt | |
| Nullpunkt | |

GeoGebra – fremgangsmåte

| | |
|--|--|
| Lage graf for et bestemt tallområde | |
| Lage graf utfra punkter | |
| Skrive inn aksetitler | |
| Tilpasse x- og y-aksen | |
| Svare på oppgaver | |
| Finne en x- eller y-verdi når den andre er oppgitt | |
| Finne topp- og bunnpunkt | |
| Finne nullpunkt | |
| Finne gjennomsnittlig endring mellom to x-verdier | |
| Finne momentan endring/vekstfart | |

Oppsummerende oppgave

Funksjonen T gitt ved

$$T(x) = -0,08x^3 + 1,29x^2 - 3,9x + 1,2 \quad , \quad 0 \leq x \leq 12$$

viser temperaturen i grader Celsius $T(x)$ på Hellerud 1. april et år x timer etter midnatt

- a) Bruk graftegner til å tegne grafen til T .

Fremgangsmåte:

- b) Når var temperaturen over $10\text{ }^\circ\text{C}$?

Svartekst:

Fremgangsmåte:

- c) Hva var temperaturen kl 01:00?

Svartekst:

Fremgangsmåte:

- d) Når var temperaturen $0\text{ }^\circ\text{C}$?

Svartekst:

Fremgangsmåte:

- e) Hva var den laveste og den høyeste temperaturen disse timene?

| |
|----------------|
| Svartekst: |
| Fremgangsmåte: |

- f) Hvor mange grader økte temperaturen med i gjennomsnitt per time fra den var på det laveste til den var på det høyeste?

| |
|----------------|
| Svartekst: |
| Fremgangsmåte: |

- g) Bestem den momentane vekstfarten til funksjonen T når $x=11$.
Gi en praktisk tolkning av dette svaret

| |
|----------------|
| Svartekst: |
| Fremgangsmåte: |

Lim inn bildet fra GeoGebra her:

Eksamensoppgaver funksjoner

E1

(2P, 2PY høst 2016, Del 1, 4p)

Nedenfor har vi beskrevet fire ulike situasjoner.

| Situasjon | Beskrivelse |
|-----------|---|
| 1 | Eline tar en løpetur. Hun starter hjemmefra i rolig tempo og øker så tempoet etter hvert. Etter en stund snur hun og løper raskt tilbake samme vei. |
| 2 | Eline løper hjemmefra for å rekke bussen. Etter å ha ventet noen minutter skjønner hun at hun ikke rakk bussen, og går tilbake samme vei. |
| 3 | Eline starter hjemmefra og går opp en bratt bakke. Hun tar en liten pause på toppen av bakken før hun løper tilbake samme vei. |
| 4 | Eline starter hjemmefra og padler over fjorden. I starten har hun motvind, men etter hvert avtar vinden, og farten øker. |

Nedenfor ser du grafiske framstillinger som beskriver sammenhengen mellom tid og Elines avstand hjemmefra for hver av de fire situasjonene.

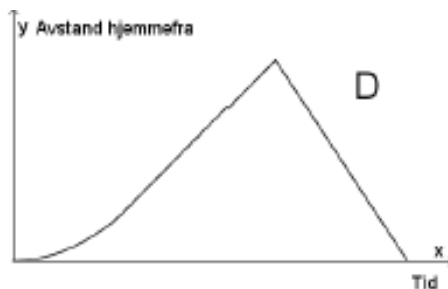
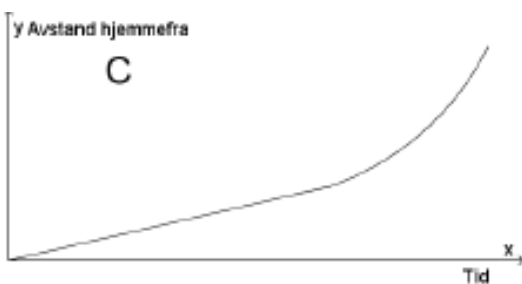
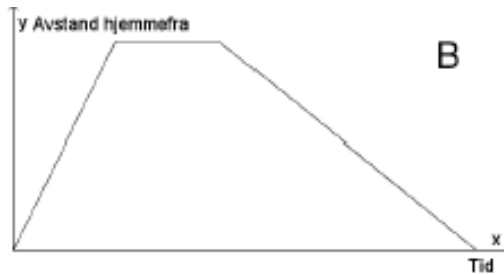
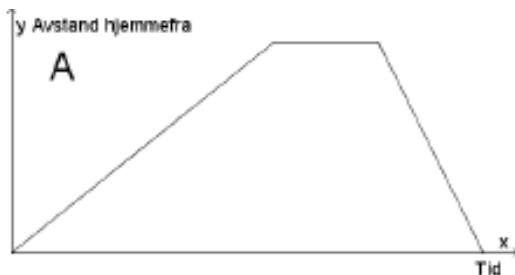

Hvilken graf passer til situasjon 1?

Hvilken graf passer til situasjon 2?

Hvilken graf passer til situasjon 3?

Hvilken graf passer til situasjon 4?

Begrunn svarene dine.

E2

(2P, 2PY høst 2016, Del 1, 4p)

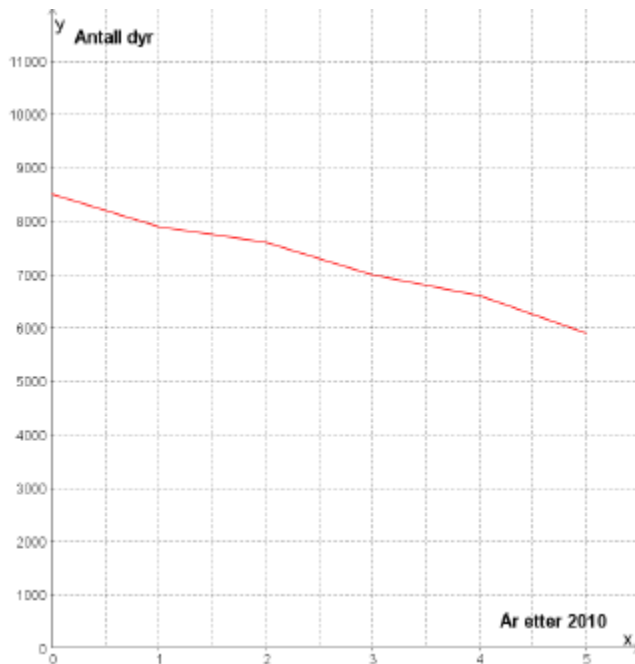

Linjediagrammet ovenfor viser hvordan antall dyr av en art har avtatt innenfor et bestemt område i perioden 2010–2015.

- Bestem en lineær funksjon som tilnærmet beskriver utviklingen.
- Hvor mange dyr av arten vil det være i området i 2018 ifølge funksjonen fra oppgave a) ?
- Hvor mange år vil det gå før det ikke er flere dyr av arten igjen i området ifølge funksjonen fra oppgave a) ?

E3

(2P, 2PY høst 2016, Del 1, 2p)

Siri har kjøpt bil. Hun antar at verdien av bilen x år etter at hun kjøpte den, vil være gitt ved

$$V(x) = 250\,000 \cdot 0,9^x$$

- Hva forteller tallene 250 000 og 0,9 i dette funksjonsuttrykket om verdien av Siris bil?
- Hva vil bilens verdi være ett år etter at Siri kjøpte den?

E4

(2P vår 2016, Del 1)

- Forklar hva det vil si at en størrelse øker eksponentielt
- Nedenfor ser du tre ulike grafer. Hvilken eller hvilke av disse viser eksponentiell vekst? Begrunn svaret ditt

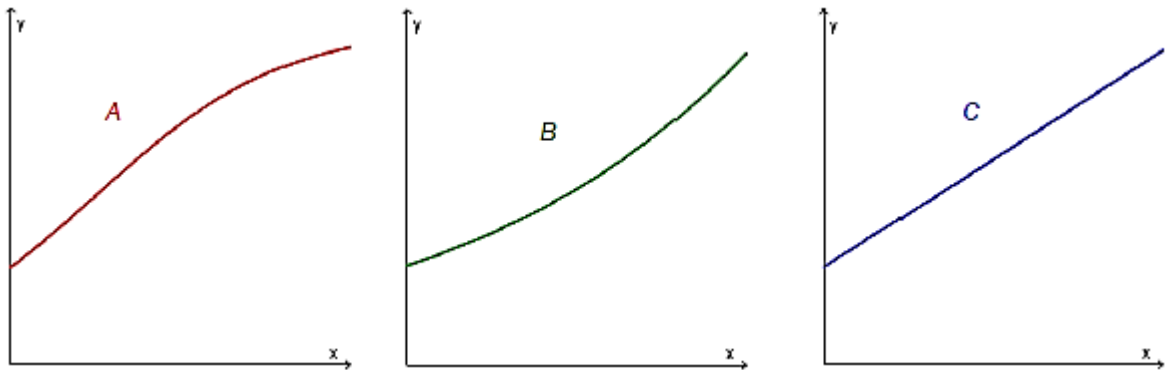

E5

(2P vår 2016, Del 1)

Marte er telefonselger. Hun har en fast grunnlønn per time. I tillegg får hun et fast beløp for hvert produkt hun selger.

En time solgte hun 2 produkter. Hun tjente da til sammen 170 kroner. Den neste timen solgte hun 4 produkter. Denne timen tjente hun til sammen 220 kroner.

- Lag en grafisk framstilling som viser sammenhengen mellom hvor mange produkter Marte selger i løpet av en time, og hvor mye hun tjener denne timen.
- Bruk den grafiske framstillingen til å bestemme Martes grunnlønn per time og det beløpet hun får for hvert produkt hun selger.
- Hvor mange produkter må Marte selge i løpet av en time dersom hun skal tjene 370 kroner denne timen?

E6

(2P, høst 2015, del 1)

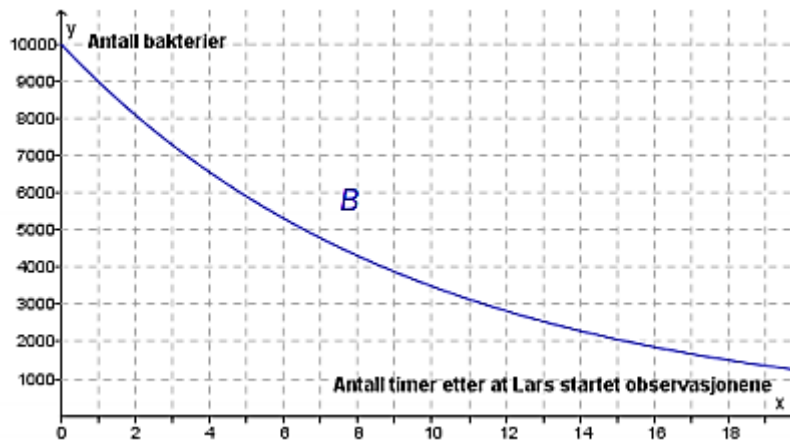

Lars observerer en bakteriekultur. Fra han startet observasjonene, har antall bakterier avtatt eksponentielt. Se grafen til funksjonen B ovenfor.

Bestem vekstfaktoren og sett opp uttrykket for $B(x)$

E7

(2P, vår 2015, del 1)

Sigurd er 30 km fra hjemmet sitt. Han sykler hjemover med en konstant fart på 12 km/h.

Lag en grafisk framstilling som viser sammenhengen mellom antall timer og antall kilometer han er hjemmefra.

Hvor lang tid tar det før han kommer hjem?

E8

(2P, vår 2015, del 1)

Karl står på balkongen og kaster en ball opp i lufta. Etter t sekunder er ballen tilnærmet $h(t)$ meter over bakken, der

$$h(t) = -5t^2 + 10t + 15$$

a) Fyll ut tabellen nedenfor

| | | | | | | | |
|--------|---|-------|---|-------|---|------|---|
| t | 0 | 0,5 | 1 | 1,5 | 2 | 2,5 | 3 |
| $h(t)$ | | 18,75 | | 18,75 | | 8,75 | |

b) Tegn grafen til h

c) Gi en praktisk tolkning av verdiene av $h(0)$ og $h(3)$

E9

Funksjonene G og J gitt ved

$$G(x) = 0,0030x^3 - 0,088x^2 + 1,17x + 3,7 \quad 0 \leq x \leq 12$$

$$J(x) = 0,0017x^3 - 0,057x^2 + 0,93x + 3,7 \quad 0 \leq x \leq 12$$

viser hvordan vekten til to babyer, Geir og Janne, utviklet seg det første leveåret.

Geir veide $G(x)$ kilogram, og Janne veide $J(x)$ kilogram x måneder etter fødselen.

- Bruk graftegner til å tegne grafen til G og grafen til J i samme koordinatsystem.
- Hvor mange kilogram la hver av de to babyene på seg i løpet av det første leveåret?
- Hvor mange måneder gikk det før hver av de to babyene hadde doblet fødselsvekten sin?
- Bestem $\frac{G(12)-G(0)}{12}$ og $\frac{G(2)-G(0)}{2}$

Hva forteller disse svarene om vekta til Geir?

E10

(2P vår 2015, Del 2)

Funksjonen f gitt ved

$$f(x) = -0,0000028x^3 + 0,001x^2 - 0,025x + 3,8 \quad 0 \leq x \leq 300$$

Viser temperaturen $f(x)$ grader celsius i sjøen et sted på Sørlandet x dager etter 31. desember 2013

- Bruk graftegner til å tegne grafen til f
- Bestem forskjellen mellom høyeste og laveste temperatur
- Bestem $f(100)$ og den momentane vekstfarten til f når $x = 100$.
Hva forteller disse svarene?

E11

(1P vår 2013, Del 2)

Funksjonen h gitt ved $h(t) = 3,35t^3 - 50t^2 + 170t + 700$ var en god modell for hjortebestanden i en kommune i perioden 1990 – 2000.

Ifølge modellen var det $h(t)$ hjort i kommunen t år etter 1. januar 1990.

- Tegn grafen til h for $0 \leq t \leq 10$.
- Når var hjortebestanden størst, og hvor mange hjort var det i kommunen da?
- Løs likningen $h(t) = 850$ grafisk, og forklar hva løsningen forteller om hjortebestanden.
- Hvor stor var den gjennomsnittlige endringen i antall hjort per år i perioden 1. januar 1994 – 1. januar 1998?

E12

(2P-Y høst 2013, Del 2)

Funksjonen f gitt ved $f(x) = -9x^3 + 270x^2 - 1400x + 3000$ viser hvor mange personer som var logget på en nettside x timer etter midnatt et gitt døgn.

- Tegn grafen til f for $0 \leq x \leq 24$.
- Hvor mye var klokka da det var flest personer logget på nettsiden?
Hvor mange personer var logget på nettsiden da?
- Når var flere enn 1500 personer logget på nettsiden?
- Bestem den gjennomsnittlige vekstfarten til f for $6 \leq x \leq 16$.
Hva forteller dette svaret?

E13

(Eksamen 2P(-Y), vår 2016, del 2)

Funksjonen B gitt ved

$$B(x) = 0,006x^4 - 0,33x^3 + 5,7x^2 - 32,1x + 59,3 \quad 5 \leq x \leq 23$$

viser hvor mange grader $B(x)$ sola stod over horisonten x timer etter midnatt i Bergen 21. juni 2015.

- Bruk graftegner til å tegne grafen til B .
- Hvor mange grader stod sola over horisonten da den var på sitt høyeste?
- Når stod sola 20 grader over horisonten?
- Hvor mange grader steg sola i gjennomsnitt per time fra klokka 05.00 til klokka 12.00?

Fasit øvingsoppgaver funksjoner

Fasit eksamensoppgaver funksjoner

E1 1D 2B 3A 4C

E2 a) $y = 8500 - 500x$ eller $f(x) = -500x + 8500$ b) 4 500 dyr c) 17 år

E3 a) Salgsprisen er 250 000,- verdien faller 10 % per år b) 225 000,-

E4 a) Lik prosentvis økning per periode b) B. Grafen blir brattere etter hvert som x øker

E5 a) b) 25 kr per produkt, grunnlønnen er 120 kr c) 10 produkter

E6 a) 0,90 , $10000 \cdot 0,90^x$

E7 2,5 timer

E8 a) $h(0)=15$, $h(1)=20$, $h(2)=15$, $h(3)=0$ b) c) $h(0)$: hvor høyt over bakken ballen kastes

(15m) $h(3)$: Hvor høyt ballen er over bakken etter 3 sek (0 m, altså på bakken)

E9 b) G:6,6 J:5,9 c) G: 4,4 mnd J: 5,6 mnd d) 0,55, gjennomsnittlig vektøkning per måned det første året for Geir. 1,01, gjennomsnittlig vektøkning per måned de to første månedene for Geir

E10 b) ca. 13,3 °C c) $f(100) = 8,5$ $f'(100)=0,09$. Betyr at temperaturen i vannet er 8,5 grader 100 dager etter 31.12, og den dagen øker temperaturen med 0,09 grader per dag.

E11 b) I februar 1992, ca. 870 hjort c) I mai 1991 og januar 1993

E12 b) kl. 17, 13000 c) mellom ca. kl. 5 og 24 d) ca. 1050 personer/time.

E13 b) 52,2° c) ca. kl.07.40 og ca. kl. 19:40 d) ca. 0,9° per time